เทศบาลตำบลเขื่อนบางลาง
เลขที่รับ 1363 วันที่ 07 ส.ค. 256
ผู้รับ

☑ สนป.
☐ กค.
☐ กช.
☐ กส.
☐ กศ.

ที่ ยล ๐๓๑๘.๒/ว ๙๐๕

ที่ว่าการอำเภอบันนังสตา
ถนนสุขยางค์ ยล ๙๕๑๓๐

๕ สิงหาคม ๒๕๖๘

เรื่อง การซักซ้อมแนวทางปฏิบัติการแจ้งเตือนภัยผ่านสัญญาณโทรศัพท์เคลื่อนที่ (Cell Broadcast)

เรียน นายกเทศมนตรีตำบล และนายกองค์การบริหารส่วนตำบล ทุกแห่ง

สำนักปลัด
เลขที่รับ 524 เวลา 15.00
07 ส.ค. 2568

สิ่งที่ส่งมาด้วย สำเนาหนังสือจังหวัดยะลา ด่วนที่สุด ที่ ยล (กปภจ) ๐๐๒๑/ว ๙๓๖๓ ลงวันที่ ๓๑ กรกฎาคม ๒๕๖๘

พร้อมนี้อำเภอบันนังสตา ขอส่งสำเนาหนังสือจังหวัดยะลา ด่วนที่สุด ที่ ยล (กปภจ) ๐๐๒๑/ว ๙๓๖๓ เรื่อง การซักซ้อมแนวทางปฏิบัติการแจ้งเตือนภัยผ่านสัญญาณโทรศัพท์เคลื่อนที่ (Cell Broadcast) เพื่อซักซ้อมแนวทางปฏิบัติ การแจ้งเตือนภัย ประชาสัมพันธ์ และดำเนินการในส่วนที่เกี่ยวข้องต่อไป รายละเอียดตามสิ่งที่ส่งมาด้วย

จึงเรียนมาเพื่อดำเนินการในส่วนที่เกี่ยวข้องต่อไป

ขอแสดงความนับถือ

(นายมาหะมะยากี หะยีมะ)
นายอำเภอบันนังสตา

เรียน หัวหน้าสำนักปลัด

- ที่ว่าการอ. บันนังสตา การซักซ้อมแนวทางปฏิบัติการแจ้งเตือนภัยผ่านสัญญาณโทรศัพท์เคลื่อนที่ Cell Broadcast)

เพื่อโปรดทราบ

07 ส.ค. 2568

เรียน นายกเทศมนตรี

- เพื่อโปรดประชาสัมพันธ์ในสื่อต่างๆ

(นางรอกีเย๊าะ หีมปอง)
หัวหน้าสำนักปลัดเทศบาล รักษาราชการแทน
ปลัดเทศบาลตำบลเขื่อนบางลาง

(นายมะยูโซ๊ะ อาลีมามะ)
นายกเทศมนตรีตำบลเขื่อนบางลาง

ที่ทำการปกครองอำเภอ
กลุ่มงานความมั่นคง
โทรสาร ๐-๗๓๒๘- ๙๐๔๔

☐ สนง. ☐ ปค. ☑ มค. ☐ ทบ.
☐ สมต. ☐ ศตธ. ☐ ศปก. ☐ .....

ที่ว่าการอำเภอบันนังสตา
เลขที่รับ ๓๑๐๖
วันที่ - ๑ ธ.ค. ๒๕๖๘
เวลา ๒๑.๐๕ น.

ที่ ยล (กปภจ) ๐๐๒๑/ว ๕๓๖๓

กลุ่มงานความมั่นคง
๑ ธ.ค. ๒๕๖๘
เวลา.....

กองอำนวยการป้องกันและ
บรรเทาสาธารณภัยจังหวัดยะลา
ศาลากลางจังหวัดยะลา
ถนนสุขยางค์ ยล ๙๕๐๐๐

๓๑ กรกฎาคม ๒๕๖๘

เรื่อง การซักซ้อมแนวทางปฏิบัติการแจ้งเตือนภัยผ่านสัญญาณโทรศัพท์เคลื่อนที่ (Cell Broadcast)

เรียน นายอำเภอ/ผู้อำนวยการอำเภอ ทุกอำเภอ นายกเทศมนตรีนครยะลา นายกเทศมนตรีเมืองเบตง และนายกเทศมนตรีเมืองสะเตงนอก/ผู้อำนวยการท้องถิ่น

สิ่งที่ส่งมาด้วย สื่อประชาสัมพันธ์สร้างการรับรู้ให้แก่ประชาชน จำนวน ๑ ชุด

ด้วยกรมป้องกันและบรรเทาสาธารณภัย ได้ดำเนินโครงการพัฒนาระบบแจ้งเตือนภัยผ่านสัญญาณโทรศัพท์เคลื่อนที่ (Cell Broadcast) เพื่อใช้เป็นเครื่องมือในการส่งข้อความแจ้งเตือนภัยล่วงหน้าผ่านสัญญาณโทรศัพท์เคลื่อนที่ไปยังประชาชนจำนวนมากในระยะเวลารวดเร็ว จึงขอซักซ้อมแนวทางปฏิบัติการแจ้งเตือนภัยผ่านระบบดังกล่าว

ในการนี้ เพื่อเป็นการซักซ้อมแนวทางปฏิบัติการแจ้งเตือนภัยผ่านสัญญาณโทรศัพท์เคลื่อนที่ (Cell Broadcast) เป็นไปด้วยความเรียบร้อย และเป็นไปตามแนวทางปฏิบัติการแจ้งเตือนภัยผ่านระบบดังกล่าวที่กองอำนวยการป้องกันและบรรเทาสาธารณภัยกลางกำหนด กองอำนวยการป้องกันและบรรเทาสาธารณภัยจังหวัดยะลา จึงขอซักซ้อมแนวทางปฏิบัติในการปฏิบัติงานแจ้งเตือนภัยผ่านสัญญาณโทรศัพท์เคลื่อนที่ (Cell Broadcast) ดังนี้

๑. แบ่งประเภทการแจ้งเตือนสาธารณภัยผ่านสัญญาณโทรศัพท์เคลื่อนที่ (Cell Broadcast) ในมิติเชิงพื้นที่ **สามารถแบ่งแยกได้ ๒ ประเภท** คือ ประเภทแรก การแจ้งเตือนจากส่วนกลาง (Thailand Alert) เป็นการสร้างข้อความและแจ้งเตือนภัยจากส่วนกลางที่มีเครื่องมือรับข้อมูลสาธารณภัยซึ่งในพื้นที่ไม่มี ได้แก่ ภัยแผ่นดินไหว สึนามิ วาตภัย (พายุหมุนเขตร้อน) และภัยหนาว ส่วนประเภทที่ ๒ เป็นการแจ้งเตือนในระดับพื้นที่ (Provincial Alert หรือ Local Alert) เป็นการแจ้งเตือนที่ต้องอาศัยข้อมูลเชิงพื้นที่ประกอบในการพิจารณาแจ้งเตือนภัยควบคู่กับเครื่องมือจากส่วนกลาง ได้แก่ อุทกภัย ดินโคลนถล่ม และภัยจากฝุ่นละอองขนาดเล็ก ($PM_{2.5}$) โดยหลักการเป็นการแจ้งเตือนภัยของพื้นที่จังหวัด อำเภอ หรือท้องถิ่น ซึ่งใกล้ชิดกับเหตุการณ์และมีข้อมูลเชิงพื้นที่ละเอียดกว่าส่วนกลาง ในระยะแรกส่วนกลางจะเป็นผู้สร้างข้อความและกดสัญญาณแจ้งเตือนภัยแทนระดับพื้นที่ไปก่อน

๒. ก่อนที่จะมีการแจ้งเตือนสาธารณภัยผ่านสัญญาณโทรศัพท์เคลื่อนที่ (Cell Broadcast) โดยเฉพาะสาธารณภัยประเภทที่เป็นการแจ้งเตือนในระดับพื้นที่ (Provincial Alert หรือ Local Alert) เมื่อศูนย์เตือนภัยพิบัติแห่งชาติได้รับข้อมูลว่าสาธารณภัยนั้นถึงเกณฑ์ต้องแจ้งเตือนสาธารณภัยผ่านสัญญาณโทรศัพท์เคลื่อนที่ (Cell Broadcast) จะส่งข้อความ (SMS) ไปยังผู้บริหารในระดับพื้นที่ให้ตรวจสอบและหาข้อมูลในพื้นที่ และยืนยันข้อมูลไปยังศูนย์เตือนภัยพิบัติแห่งชาติ เมื่อได้ข้อมูลแน่ชัดจากพื้นที่แล้วว่าเกิดหรือคาดว่าจะเกิดสาธารณภัย จังหวัดอาจร้องขอให้ศูนย์เตือนภัยพิบัติแห่งชาติสร้างข้อความ และแจ้งเตือนสาธารณภัยผ่านสัญญาณโทรศัพท์เคลื่อนที่ (Cell Broadcast) ไปยังพื้นที่ตนก็ได้ อย่างไรก็ตาม ก่อนการตัดสินใจส่งแจ้งเตือนสาธารณภัยผ่านสัญญาณโทรศัพท์เคลื่อนที่ (Cell Broadcast) ศูนย์เตือนภัยพิบัติแห่งชาติอาจประสานงานมายังพื้นที่เพื่อให้หาข้อมูลเพิ่มเติม และยืนยันข้อมูล **จึงขอความร่วมมือท่านกำหนดตัวบุคคลพร้อมช่องทางการติดต่อที่สามารถติดต่อได้ตลอด ๒๔ ชั่วโมง เพื่อเป็นผู้ประสานงาน** และให้ข้อมูลแก่ศูนย์เตือนภัยพิบัติแห่งชาติ **โดยขอให้กรอกข้อมูลตัวบุคคลลงในแบบ Google form**

/และจัดส่งรายชื่อ...

และจัดส่งรายชื่อผู้ประสานงานดังกล่าว ส่งให้กองอำนวยการป้องกันและบรรเทาสาธารณภัยจังหวัดยะลาทราบในรูปแบบเอกสาร **ภายในวันที่ ๒๕ สิงหาคม ๒๕๖๘**

๓. กองอำนวยการป้องกันและบรรเทาสาธารณภัยกลาง ได้จัดทำสื่อประชาสัมพันธ์ สร้างการรับรู้ให้แก่ประชาชนเกี่ยวกับหลักเกณฑ์และแนวทางการแจ้งเตือนภัยผ่านสัญญาณโทรศัพท์เคลื่อนที่ (Cell Broadcast) จึงขอความร่วมมือประชาสัมพันธ์ให้ประชาชนทั่วไปได้ทราบและเข้าใจหลักเกณฑ์ และแนวทางการแจ้งเตือนภัยด้วยระบบดังกล่าวด้วย รายละเอียดปรากฏตามสื่อประชาสัมพันธ์สร้างการรับรู้ให้แก่ประชาชนที่ส่งมาด้วย

จึงเรียนมาเพื่อพิจารณาดำเนินการ

ขอแสดงความนับถือ

(นายมูฮัมมัด ศานติภิมุข)
รองผู้ว่าราชการจังหวัด ปฏิบัติราชการแทน
ผู้ว่าราชการจังหวัดยะลา
ผู้อำนวยการจังหวัด

เรียน นายอำเภอบันนังสตา

- จังหวัดแจ้งการซักซ้อมแนวทางปฏิบัติการแจ้งเตือนภัยผ่านสัญญาณโทรศัพท์เคลื่อนที่ (Cell Broadcast) พร้อมให้ดำเนินการตามข้อ ๑ และ ๒
- เห็นควรสำเนาแจ้ง อปท. เพื่อประชาสัมพันธ์และเข้าวาระประชุม กำนัน ผู้ใหญ่บ้าน
- เพื่อโปรดพิจารณา

(นายอับดุลมานะ หะยีเจะแว)
เจ้าหน้าที่ปกครองชำนาญงาน

- เห็นควร นอ. กำหนดตัวบุคคลผู้ประสานงาน และให้ข้อมูลแก่ศูนย์ภัยพิบัติแห่งชาติ โดยส่งข้อมูลผ่าน Google form และส่งเอกสารให้ ปภ.ยะลา ภายใน ๒๕ ส.ค. ๖๘ จึงเรียนมาเพื่อโปรดพิจารณา

(นายวรานันท์ สงรักษ์)
ปลัดอำเภอ (จพง.ปค.ปฏิบัติการ)

- [illegible]
- [illegible]
[illegible]

(นายมาหะมะยากี หะยีมะ)
นายอำเภอบันนังสตา

นายวีระโชค บุญสวัสดิ์
ปลัดอำเภอหัวหน้ากลุ่มงานความมั่นคง
๔ ส.ค. ๖๘

(นายอำนาจ ใจสมุทร นิมิตรถวิล)
หัวหน้ากลุ่มงานบริหารงานปกครอง

สำนักงานป้องกันและบรรเทาสาธารณภัยจังหวัด
ฝ่ายป้องกันและปฏิบัติการ
โทรศัพท์/โทรสาร ๐ - ๗๓๒๐ - ๓๕๖๒

กรมป้องกันและบรรเทาสาธารณภัย
ศูนย์เตือนภัยพิบัติแห่งชาติ

การแจ้งเหตุ
แผ่นดินไหวและสึนามิ
ผ่าน Cell Broadcast

หลักเกณฑ์การแจ้งเตือนภัย แผ่นดินไหวเริ่มต้นที่เท่าไหร่?

เกิดแผ่นดินไหวบนบกในประเทศ

- ตั้งแต่**ขนาด 4.0 ขึ้นไป***

เกิดแผ่นดินไหวในทะเลอันดามัน

- ตั้งแต่**ขนาด 7.0 ขึ้นไป ***

** โดยกรมอุตุนิยมวิทยา จะส่งเป็นข้อความแรก **

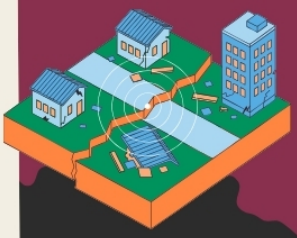

ตัวอย่างข้อความ

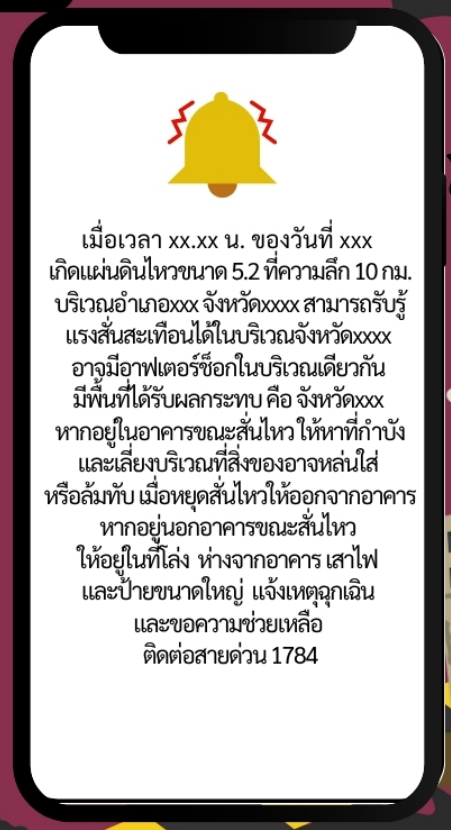

เกณฑ์แจ้งเตือนภัยสึนามิ



เมื่อเกิดแผ่นดินไหวใน**ทะเลอันดามัน**
>>> **ขนาด 7.6 ขึ้นไป**

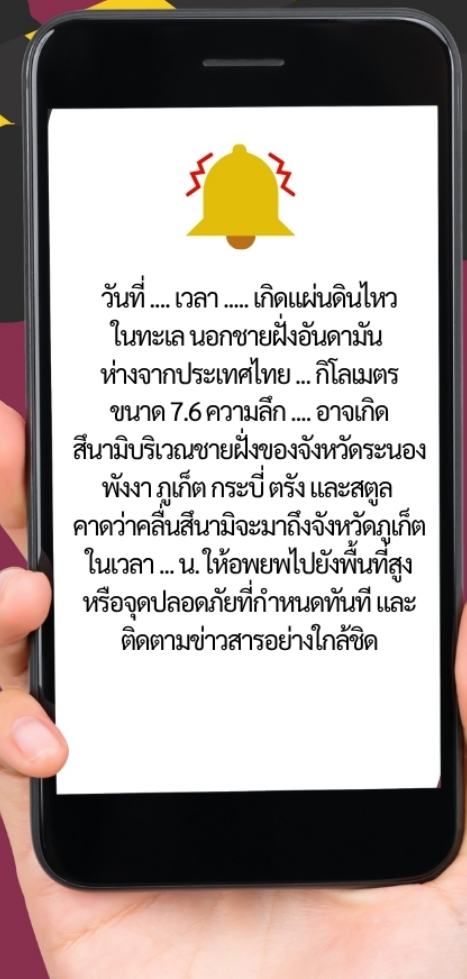

โดยแจ้งเตือนภัยผ่าน Cell Broadcast
โดยจะมีข้อความเกี่ยวกับ
คาดการณ์สถานการณ์ วิธีปฏิบัติ และการสิ้นสุดภัย

เมื่อท่านได้รับข้อความแจ้งเตือนภัย
ผ่านระบบ Cell Broadcast

- **อย่าตกใจ! อ่านข้อความให้เข้าใจ**
- **ปฏิบัติตามคำแนะนำในข้อความทันที**
- **ติดตามข่าวสารจากทางราชการ**

กรมป้องกันและบรรเทาสาธารณภัย
ศูนย์เตือนภัยพิบัติแห่งชาติ

อุทกภัยและดินโคลนถล่ม

ผ่าน Cell Broadcast



ในกรณีสถานการณ์อยู่ในภาวะเสี่ยงอันตราย มีแนวโน้มรุนแรงมากขึ้น โดยให้ประชาชนเตรียมความพร้อมรับมือ

หลักเกณฑ์การแจ้งเตือน

อุทกภัย

1.น้ำท่วมฉับพลัน/น้ำป่าไหลหลาก แจ้งเมื่อปริมาณน้ำฝนเกินกว่าที่กำหนด และมีแนวโน้มสถานการณ์จะรุนแรงมากขึ้น

2. น้ำล้นตลิ่ง/น้ำท่วมขัง แจ้งเมื่อระดับสถานีวัดระดับน้ำเพิ่มขึ้น หรือมีการแจ้งเขื่อนระบายน้ำที่อาจทำให้เกิดสถานการณ์

ดินโคลนถล่ม

แจ้งเมื่อปริมาณน้ำฝนสะสมสูงเกินกว่าที่กำหนด และอยู่ในพื้นที่เสี่ยงภัย



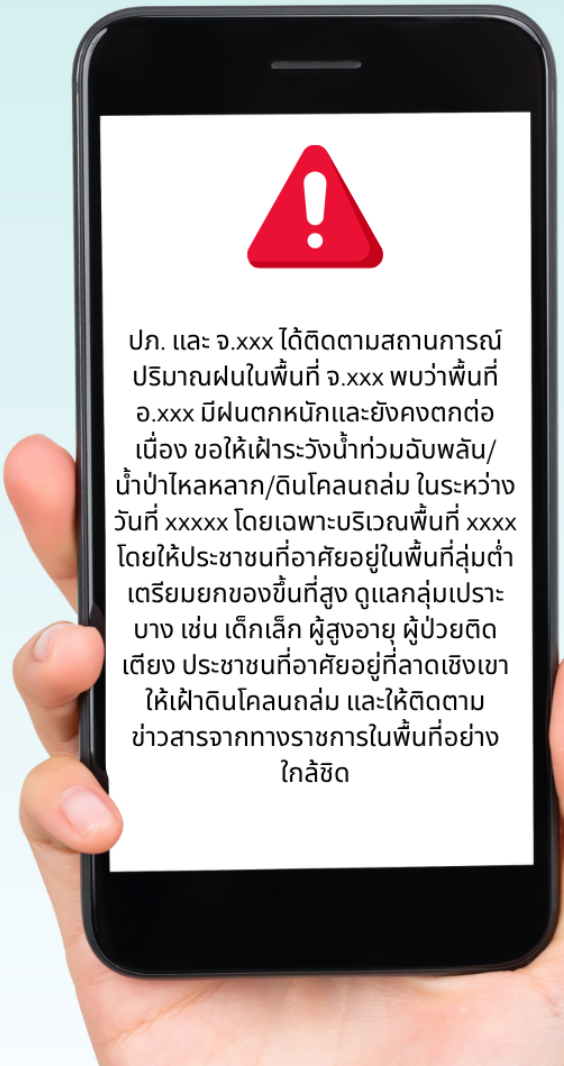

โดยแจ้งเตือนภัยผ่าน Cell Broadcast
โดยจะมีข้อความเกี่ยวกับ
คาดการณ์สถานการณ์ วิธีปฏิบัติ และการสิ้นสุดภัย
เมื่อท่านได้รับข้อความแจ้งเตือนภัย
ผ่านระบบ Cell Broadcast

- **อย่าตกใจ! อ่านข้อความให้เข้าใจ**
- **ปฏิบัติตามคำแนะนำในข้อความทันที**
- **ติดตามข่าวสารจากทางราชการ**

กรมป้องกันและบรรเทาสาธารณภัย
ศูนย์เตือนภัยพิบัติแห่งชาติ



วาตภัย
(พายุหมุนเขตร้อน)
ผ่าน Cell Broadcast

หลักเกณฑ์การแจ้งเตือน
พายุหมุนเขตร้อน

ติดตามคาดการณ์เส้นทางพายุที่จะมีผลกระทบต่อประเทศไทยล่วงหน้าไม่น้อยกว่า 3 วัน

หากสถานการณ์อยู่ในภาวะเสี่ยงอันตราย มีแนวโน้มรุนแรงมากขึ้น จะแจ้งให้ประชาชนเตรียมความพร้อม

โดยแจ้งเตือนภัยผ่าน **Cell Broadcast** ไปยังพื้นที่ที่ได้รับผลกระทบ โดยจะมีข้อความเกี่ยวกับ

1.คาดการณ์สถานการณ์
2.วิธีปฏิบัติ
3.การสิ้นสุดภัย





ข้อควรรู้

เมื่อท่านได้รับข้อความแจ้งเตือนภัยผ่านระบบ Cell Broadcast

- **อย่าตกใจ! อ่านข้อความให้เข้าใจ**
- **ปฏิบัติตามคำแนะนำในข้อความทันที**
- **ติดตามข่าวสารจากทางราชการ**

กรมป้องกันและบรรเทาสาธารณภัย
ศูนย์เตือนภัยพิบัติแห่งชาติ

ภัยหนาว

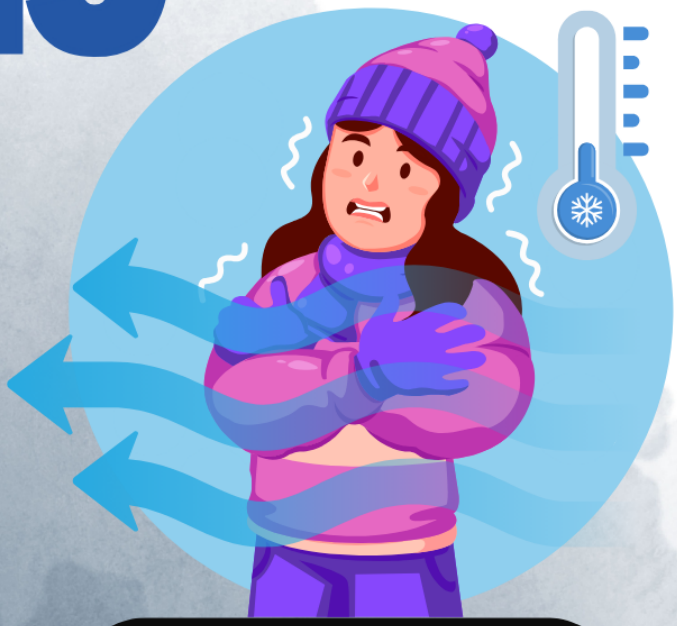

ข้อควรรู้
หลักเกณฑ์การแจ้งเตือน

เมื่ออุณหภูมิเข้าเกณฑ์การแจ้งเตือนภัย
อากาศหนาวจัด
อุณหภูมิตั้งแต่ 7.9 องศาเซลเซียส ลงไป

โดยสถานการณ์อยู่ในภาวะเสี่ยงอันตราย
มีแนวโน้มรุนแรงมากขึ้น
จะแจ้งให้ประชาชนเตรียมความพร้อม

โดยแจ้งเตือนภัยผ่าน **Cell Broadcas** ไปยังพื้นที่ที่ได้รับผลกระทบ โดยจะมีข้อความเกี่ยวกับ

1. คาดการณ์สถานการณ์
2. วิธีปฏิบัติ
3. การสิ้นสุดภัย

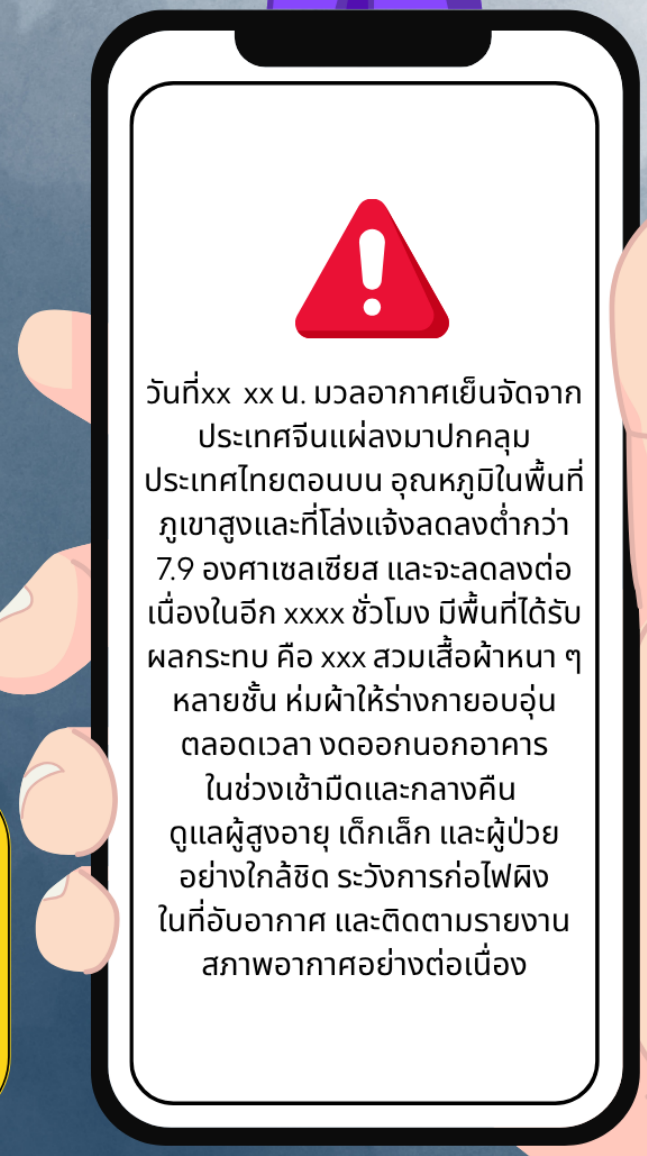

เมื่อท่านได้รับข้อความแจ้งเตือนภัย ผ่านระบบ Cell Broadcast

- **อย่าตกใจ! อ่านข้อความให้เข้าใจ**
- **ปฏิบัติตามคำแนะนำในข้อความทันที**
- **ติดตามข่าวสารจากทางราชการ**

กรมป้องกันและบรรเทาสาธารณภัย
ศูนย์เตือนภัยพิบัติแห่งชาติ

ภัยจากฝุ่นละอองขนาดเล็ก (PM2.5)

เมื่อท่านได้รับข้อความแจ้งเตือนภัย ผ่านระบบ Cell Broadcast

- **อย่าตกใจ! อ่านข้อความให้เข้าใจ**
- **ปฏิบัติตามคำแนะนำในข้อความทันที**
- **ติดตามข่าวสารจากทางราชการ**





ข้อควรรู้

หลักเกณฑ์การแจ้งเตือน

เริ่มแจ้งเมื่อประเมินสถานการณ์คุณภาพอากาศ (PM 2.5) จากกรมควบคุมมลพิษ กรมอุตุนิยมวิทยา และกรุงเทพมหานคร ว่าเข้าเกณฑ์ในการแจ้งเตือน

ระดับมีผลกระทบต่อสุขภาพ (75.1 มคก./ลบ.ม ขึ้นไป) จะแจ้งเตือนภัยผ่าน **Cell Broadcas** ไปยังพื้นที่ที่ได้รับผลกระทบ โดยจะมีข้อความเกี่ยวกับ

1. **คาดการณ์สถานการณ์**
2. **วิธีปฏิบัติ**
3. **การสิ้นสุดภัย**